

# Observatorio de la OIT: El COVID-19 y el mundo del trabajo.

## Resumen de los informes

# Para la OIT nos enfrentamos a la peor crisis desde la Segunda Guerra Mundial



**250.000**

- Son las víctimas mortales del virus a nivel mundial al mes de mayo.

**305 millones**

- Son los puestos de trabajo que se prevé se perderán en el mundo.

**2000 millones**

- Son las personas que trabajan de manera informal a nivel global. Son el sector más vulnerable.

**El confinamiento sigue teniendo graves repercusiones sobre las empresas y los trabajadores en todo el mundo.**

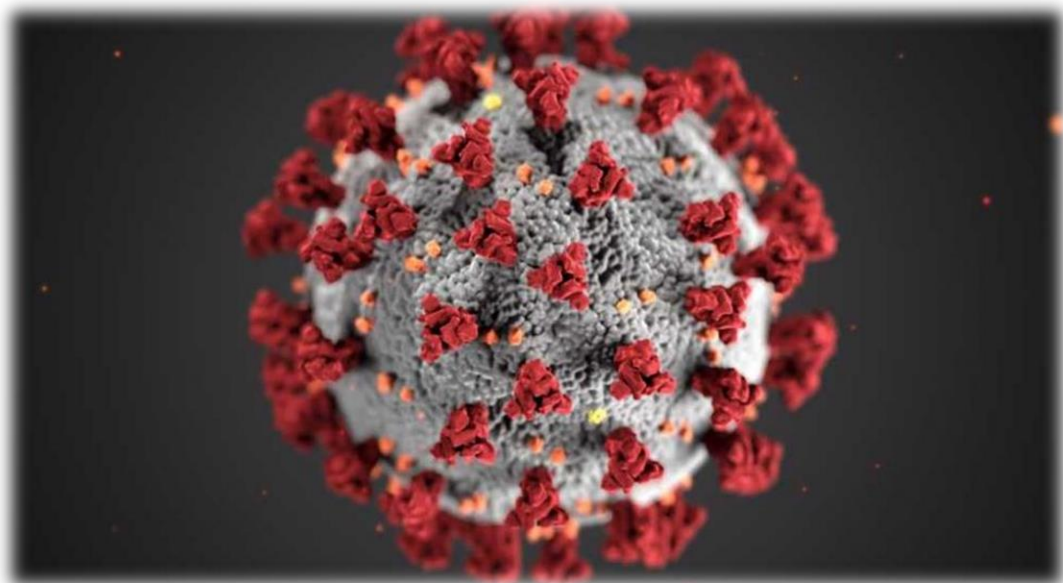

**64**

- Es el número de países que han adoptado medidas de cierre obligatorio o recomendado de los lugares de trabajo a partir del 1.º de abril.

**68%**

- Es el estimado de la fuerza de trabajo mundial que vive en países con cierre, obligatorio o recomendado, de los lugares de trabajo.

**66%**

- Son los trabajadores por cuenta propia que viven en países que han previsto el cierre, obligatorio o recomendado, de los lugares de trabajo.

# Trabajadores en riesgo

**Riesgo Alto – Medio Alto**



Comercio al por mayor y al por menor; reparación de vehículos de motor y motocicletas.

Industrias manufactureras.

Actividades inmobiliarias; actividades administrativas y comerciales.

Actividades de alojamiento y de servicio de comidas.

Transporte y almacenamiento, e información y comunicación.

Artes, entretenimiento y recreación, y otras actividades de servicios.

# Trabajadores en riesgo

Riego medio



Construcción.

Actividades financieras y de seguros.

Minería y canteras.

# Trabajadores en riesgo

Riego bajo

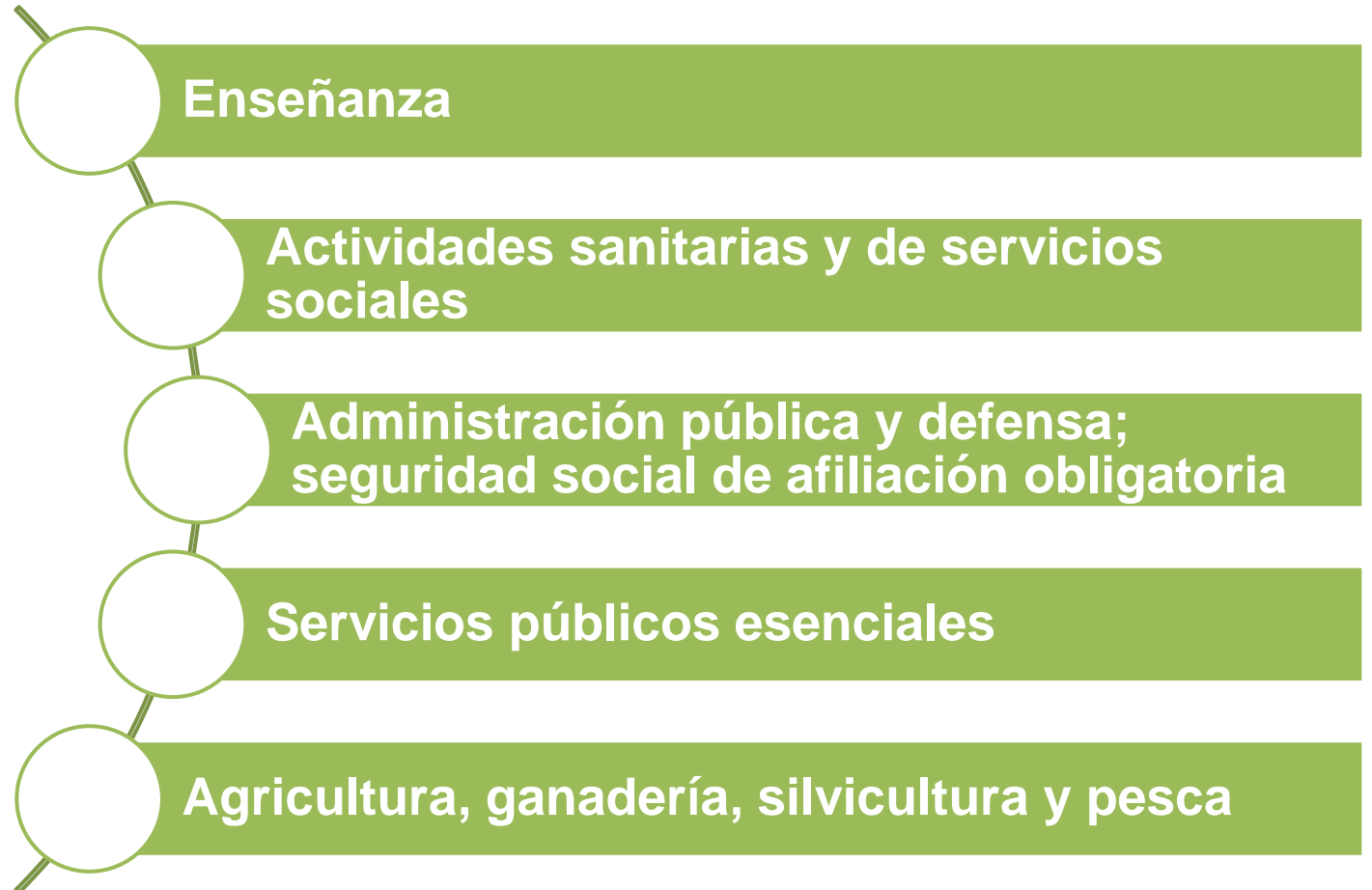

# Empresas en riesgo

**436 millones de empresas en el mundo operan y trabajan en los sectores más afectados.**

**Aproximadamente 47 millones de empleadores**

**389 millones de trabajadores por cuenta propia**

**232 millones de empresas**

**111 millones de empresas**

**51 millones de empresas**

**42 millones de empresas**

Están en los sectores del comercio al por mayor y al por menor.

En la industria manufacturera.

En hostelería y la restauración.

En las actividades inmobiliarias y otras actividades comerciales.

**Conjuntamente estos cuatro sectores representan más del 30 por ciento del PIB por término medio.**

# La crisis está ocasionando una reducción sin precedentes de la actividad económica y de las horas de trabajo.

La disminución estimada de horas de trabajo (comparada con niveles pre-crisis) prevista para el segundo trimestre de 2020 sería desigual entre las regiones.

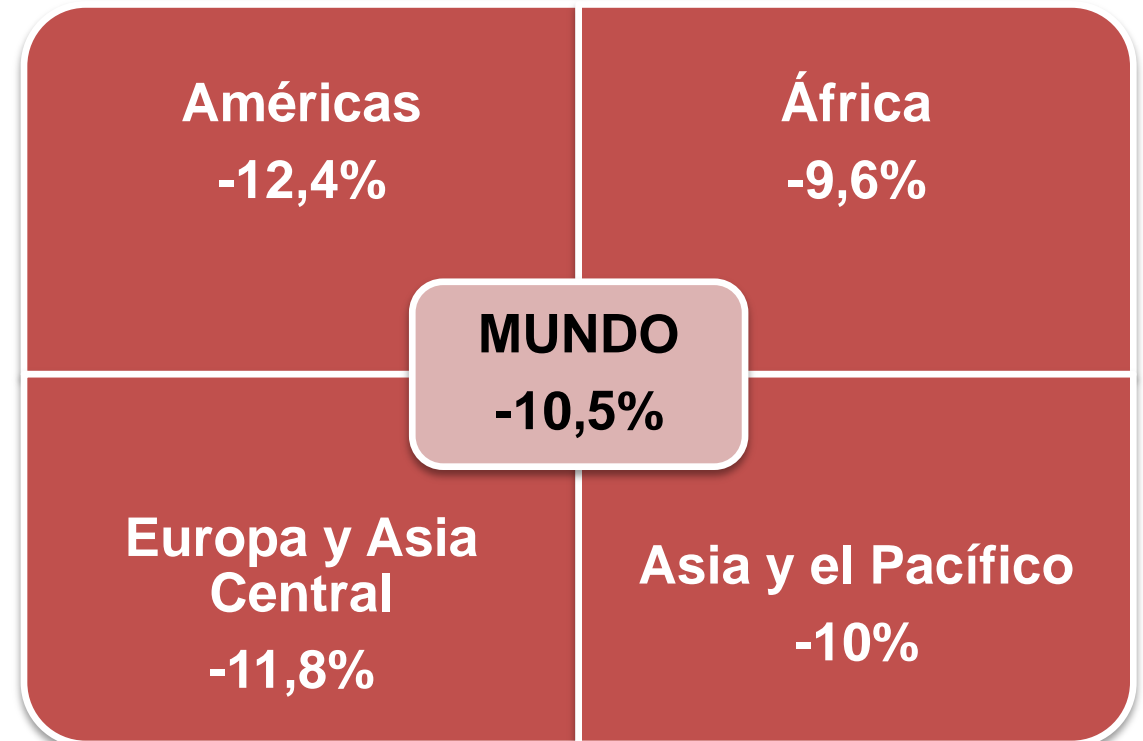



# Los trabajadores en la economía informal son los más vulnerables.

**Falta de protección básica, incluida la cobertura de protección social.**

**Acceso limitado a los servicios de atención de la salud.**

**Carecen de sustitución de los ingresos en caso de enfermedad o confinamiento.**

**Muchos de ellos no tienen la posibilidad de trabajar a distancia desde sus hogares. Permanecer en casa significa perder su ingreso.**

**1600 millones**

son los trabajadores en la economía informal (76% del empleo informal mundial) que se han visto sensiblemente afectados por las medidas de confinamiento y/o trabajan en los sectores más golpeados.

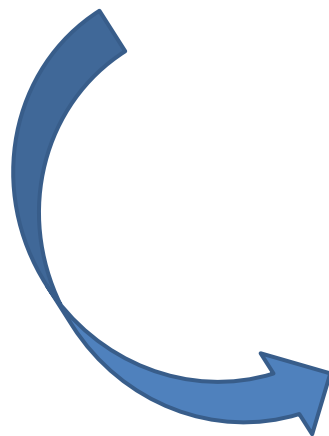

**Más del 95 %**

de los trabajadores en la economía informal (es decir, casi todos) trabajan en unidades de menos de diez empleados.



**Pérdida de ingresos masiva**

En una situación sin fuentes de ingreso alternativas, la pérdida de ingresos traería consigo un incremento de la tasa de pobreza relativa

## Mujeres en la informalidad

Los sectores de la economía informal más afectados por la crisis presentan una mayor cantidad de trabajadoras mujeres.

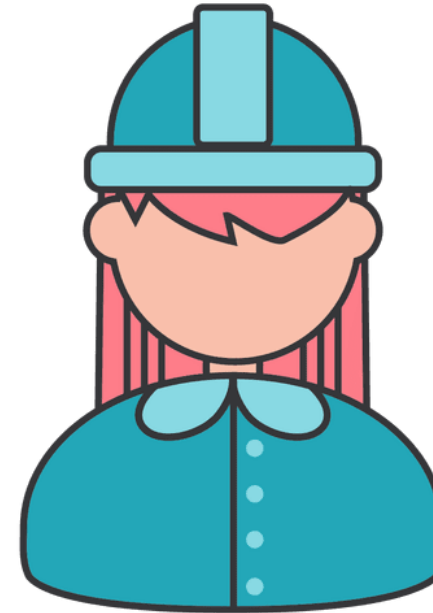
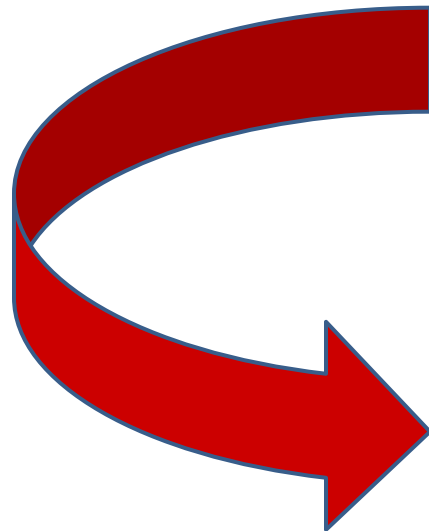

**42% de mujeres**

Se encuentran trabajando en sectores altamente en riesgo por la crisis frente al 32 % de hombres.

# Marco de políticas

## Pilar 1

### Estimular la economía y el empleo

- ▶ Una política fiscal activa
- ▶ Una política monetaria flexible
- ▶ Préstamos y ayuda financiera a sectores específicos, incluido el sector de la salud

## Pilar 3

### Proteger a los trabajadores en el lugar de trabajo

- ▶ Reforzar las medidas de SST
- ▶ Adaptar las modalidades de trabajo (por ejemplo, el teletrabajo)
- ▶ Prevenir la discriminación y la exclusión
- ▶ Permitir el acceso a la sanidad para todos
- ▶ Ampliar el recurso a una licencia remunerada

## Pilar 2

### Apoyar a las empresas, los empleos y los ingresos

- ▶ Extender la protección social a toda la sociedad
- ▶ Aplicar medidas de mantenimiento del empleo
- ▶ Ofrecer a las empresas ayuda financiera/fiscal y otros medios de alivio

## Pilar 4

### Buscar soluciones mediante el diálogo social

- ▶ Fortalecer la capacidad y la resiliencia de las organizaciones de empleadores y de trabajadores
- ▶ Fortalecer la capacidad de los gobiernos
- ▶ Fortalecer el diálogo social, la negociación colectiva y las instituciones y mecanismos de las relaciones laborales

## Recomendaciones - Mitigar consecuencias

### APOYO A EMPRESAS Y TRABAJADORES VULNERABLES

Explorar todas las opciones que permitan financiar medidas de apoyo a las empresas y a sus trabajadores. Proporcionar una protección social adecuada.

### DIÁLOGO SOCIAL

Políticas y programas que sean el resultado de la consulta con los interlocutores sociales.

### SIMPLIFICACIÓN

Agilizar el acceso a las prestaciones por desempleo, extender el apoyo a los trabajadores por cuenta propia y facilitar el financiamiento a las empresas.

### INGRESOS ECONOMÍA INFORMAL

La exención temporal o la reprogramación de los impuestos. Subsidios temporales a las empresas para cubrir los costos del trabajo. Condiciones favorables de crédito. Acuerdos de reducción del tiempo de trabajo.

### RESPUESTAS PARA PYMES

Respuestas adaptadas para llegar y sostener a las pequeñas empresas, a través de una combinación de medidas de apoyo financiero directo y garantías de préstamo.

## Recomendaciones - Fase de recuperación

### DIÁLOGO SOCIAL

La salida del confinamiento debería basarse en el diálogo social a fin de garantizar que la reapertura de los lugares de trabajo tenga lugar con todas las garantías de seguridad para los trabajadores y los consumidores.

### INVERSIÓN PÚBLICA

Las inversiones públicas de gran escala a largo plazo son necesarias para impulsar el empleo y atraer la inversión privada.

### EMPLEO COMO BASE DEL CRECIMIENTO

Fortalecimiento de las políticas junto a instituciones del mercado laboral más fuertes y sistemas de protección social integrales.

### NORMAS INTERNACIONALES

Las normas internacionales del trabajo deben formar el marco de referencia para las intervenciones en todas las etapas del proceso.